



ATLETA – LEIA O REGULAMENTO ANTES DE SE INSCREVER

1 - INFORMAÇÕES GERAIS – ULTRA DESAFIO DO PADRE (UDP57K)

Data: **07 de novembro de 2026**

Distancias: 57K (Solo, Dupla e Quarteto)

Local da Largada: **Em frente a igreja de Conceição da Linha Feijó / Caxias do Sul / RS – Brasil**

Local da Chegada: **Capela Pe. João Schiavo em Fazenda Souza / Caxias do Sul / RS - Brasil**

Horário das largadas: 06:00hrs Solo e Revezamentos

O tempo limite geral para fechamento da prova será de **10 horas**;

Organizador: Gringos Eventos Esportivos Ltda - CNPJ 52.954.502/0001-55

Parágrafo único: O Guia com informações para o Atleta será publicado e divulgado no Instagram @gringos_evensports com as informações detalhadas da prova, como:

- Retirada de kit – BRISA ESPORTES – Rua Os 18 do Forte;
- Ponto(s) de corte para atletas solo nas provas de Ultramaratona;
- Tempo limite de cada prova – 10hrs na prova de Ultramaratona 57K;
- Itens importantes, itens obrigatórios e itens opcionais que o atleta deve portar na prova;
- Obrigatoriedade do Certificado Médico para os atletas solo 57K – não precisa ser um modelo específico da prova;
- Termo de liberação de imagem do atleta respeitando a LGPD.

Importante: Os horários de largadas das provas poderão sofrer alterações em casos de variação climática – sendo estes informado em mídias sociais e/ou e-mail quando cadastrado.

Hotéis parceiros

- HOTEL MURIALDO – Fazenda Souza
Reservas: (54) 981480055
reservas@hotelmurialdo.com.br
@hotelmurialdo



2 - PARTICIPANTES

* Modalidade individual ULTRA – Desafio do Padre

57K – D+2.049

****Idade Mínima para participação: 18 anos**

* Modalidade Revezamento ULTRA (Dupla e Quarteto) – Desafio do Padre

57K – D+2.049

**** Idade Mínima para participação: 16 anos**

**** Quarteto misto passa a ser obrigatório ser 2 homens e 2 mulheres – se for diferente disso a equipe será desclassificada**

3 – KIT ATLETA

Com a inscrição no evento, cada atleta receberá um Kit de Participação, vinculado à taxa de inscrição composto de:

- Nº de peito e Chip Cronometragem
- Camiseta Personalizada;
- Sacochila ou similar;
- Squeeze ou Copo;
- Apólice de Seguro;
- Brindes dos patrocinadores/apoiadores
- Medalha de participação

*****A CAMISETA FINISHER PASSA A SER ITEM OPCIONAL DISPONIVEL PARA COMPRA A QUALQUER ATLETA*****

4 – PREMIAÇÃO

* Haverá premiação com troféu do 1° ao 5° colocado geral nas modalidades solo;

* Haverá premiação com troféu do 1° ao 5° colocado geral nas modalidades revezamento (Fem/Mas/Misto)

* Haverá premiação com troféu por categoria na modalidade SOLO do 1° ao 3° colocado, conforme abaixo:

Masculino e Feminino – 16 a 24 anos

Masculino e Feminino – 25 a 32 anos

Masculino e Feminino – 33 a 40 anos

Masculino e Feminino – 41 a 48 anos

Masculino e Feminino – 49 a 56 anos

Masculino e Feminino – 57 a 64 anos

Masculino e Feminino – 65+

*** OS GANHADORES DA CATEGORIA SOLO, TEM INSCRIÇÃO GRATUITA NO ANO SEGUINTE.**

* Não haverá duplicidade de premiação.

* **Troféu para a Maior Equipe com atletas concluintes na prova.**

* A Cerimônia de Premiação fica marcada para iniciar as 13hrs do dia da prova – cfme fechamento de pódio!

OUTRAS PREMIAÇÕES EXTRAS PODEM SER INFORMADAS ATÉ A DATA DA PROVA.

Parágrafo Único: Os atletas que por motivo comprovado não puderem comparecer na cerimônia de premiação e, porventura tenham sido ganhadores de troféus ou medalhas, poderão retirá-los por intermédio de uma pessoa autorizada por eles, no local da prova ou por agendamento com a equipe de organização. Não serão enviados troféus via correio.



5 – SERVIÇOS / ASSISTÊNCIA:

- * Direito a participação
- * Camiseta personalizada do evento
- * Seguro Atleta – coberturas conforme Apólice
- * Serviço de cronometragem
- * Número de peito
- * Serviço de primeiros socorros
- * Serviço de socorristas e Resgate
- * Hidratação: postos de reabastecimento de água no circuito e na chegada. Atenção: Não haverá copos plásticos nos postos de abastecimento, nem garrafinha descartável, devendo cada atleta portar seu próprio recipiente (squeeze, copo, garrafinha, etc.).
- * Frutas: Disponibilizadas nos 3 pontos de troca do percurso e na chegada
- * Alimentação básica nos 3 pontos de troca no percurso e na chegada.
- * Translado para hospital mais próximo, se necessário
- * Medalha Finisher para todos que concluírem a prova
- * Sanitários na largada e na chegada da prova. No percurso vai depender dos locais de troca/revezamento.

6 – INSCRIÇÕES

- * As inscrições poderão ser realizadas pelo site www.sprinta.com.br ou www.gringosevensports.com.br
- * Em casos de inscrição em grupo, entrar em contato com a organização através do e-mail: gringos@gringosevensports.com.br
- * No ato da inscrição, ao assinalar a opção “concordo com os termos do regulamento da prova”, apresentada no sistema on-line de inscrições, o participante aceita todos os termos do regulamento e assume total responsabilidade por sua participação no evento, isentando de responsabilidade a organização da prova, os patrocinadores e os apoiadores.
- * Período de Inscrições: Conforme divulgado em mídias sociais e/ou site oficial de inscrição e serão de acordo com valores e lotes vigentes.
- * O Limite de inscrições é de 500 atletas.
- * A ORGANIZAÇÃO poderá a qualquer tempo suspender ou prorrogar prazos assim como adicionar ou limitar o número de inscrições da PROVA em função de necessidades técnicas/ estruturais sem aviso prévio.
- * Maiores de 60 anos têm direito a desconto de 50% sobre o valor da inscrição definida para a prova, (sem os descontos dos lotes promocionais quando ocorrer), durante o período de inscrições para a prova;
- * O pagamento da inscrição não é reembolsável sob nenhuma hipótese. A organização não reembolsará o valor da inscrição para aqueles participantes que decidam não participar, qualquer seja o motivo. O pagamento da inscrição não dá direito a reclamação posterior em caso de não presença na entrega do kit ou autorização para retirada por terceiros.
- * Na lista de inscritos no site, o atleta poderá conferir os dados, se necessário solicitar correção até 5 dias antes da prova. Alteração do tamanho da camiseta estará sujeito a disponibilidade de estoque;
- * Importante: realizar o processo da inscrição por completo. Somente o preenchimento da ficha de inscrição não implica na confirmação da vaga, que somente estará garantida com o pagamento total da inscrição dentro do prazo concedido pelo sistema.
- * **TROCAS DE DISTÂNCIA, MODALIDADE OU DE ATLETAS SOMENTE ATÉ 20 DIAS ANTES DO EVENTO, APÓS HAVERÁ UM CUSTO DE R\$80,00**



VALORES DE INSCRIÇÕES

	SOLO		DUPLA		QUARTETO	
1° LOTE – Abertura	R\$	495,00	R\$	693,00	R\$	1.080,00
2° LOTE – 01/Julho	R\$	598,00	R\$	816,00	R\$	1.248,00
3° LOTE – 01/Setembro	R\$	705,00	R\$	980,00	R\$	1.498,00

7 – REVEZAMENTO

* Nas DUPLAS e QUARTETOS ficará livre a escolha de qual trecho os atletas percorrerão. Não sendo necessário informar a ordem de troca, porém deverá sempre passar pelos PC (postos de controle), onde será efetuado a troca do atleta – **não é permitido troca fora do PC** – em caso de ocorrer a equipe será desclassificada pela direção da prova.

A distância entre os pontos de troca/PCs encontra-se abaixo:

Largada Conceição Linha Feijó – Km 0

PC 1 Galópolis - (Posto de troca) – Km13

PC 2 Caravaggio 6° Léguas (Posto de troca) – KM30,5

PC 3 Salão Comunidade Bevilaqua (Posto de troca) – KM46,3

Chegada Fazenda Souza – Km 57

* Os participantes das duplas e quartetos deverão dividir a sua equipe de forma que todos os atletas corram a prova, porém *à ordem fica a critério de cada equipe* e deverá ser informada no ato do recebimento de kit – cada atleta vai ganhar uma pulseira referente a seu trajeto escolhido.

* O transporte para a prova e durante a mesma será de responsabilidade do atleta e/ou da própria equipe. O motorista do veículo deverá obedecer ao Código Nacional de Trânsito – a organização vai passar posteriormente os locais de troca, bem de dicas de como chegar de maneira rápida, sem ser necessário ir pelo caminho da prova.

*** POR SOLICITAÇÃO DOS ATLETAS E PARA SEGURANÇA DE TODOS, NÃO SERÁ MAIS PERMITIDO APOIO DE CARROS DURANTE O PERCURSO, EM NENHUMA MODALIDADE – APOIO SOMENTE NOS 3 PONTOS DE TROCA E/OU CONTROLE –**

* O Transporte/deslocamento dos atletas para os postos de troca será de responsabilidade dos mesmos, e obedecendo as regras específicas

* Na ausência de um atleta inscrito no QUARTETO, a equipe poderá participar desde que um atleta da equipe faça os dois percursos, porém a equipe aparecerá como último colocado na classificação e abre mão de qualquer premiação;

* Em caso de lesão ou outro acontecimento que impeça o atleta de completar um trecho da prova, um outro atleta de sua equipe poderá continuar a prova, porém deverá iniciar a prova no posto de controle onde o atleta largou.

* Penalidades: o atleta, dupla ou quarteto será penalizado com acréscimo no tempo final ou desclassificação da prova caso seja flagrado ao: trocar o bastão/chip fora da zona do funil; desrespeitar os fiscais nos postos de troca ou qualquer membro da equipe organizadora; apresentar atitude antidesportiva; ser transportado por qualquer tipo de veículo em seu trecho de corrida; largar antes do horário definido pela organização; colocar atletas que não se inscreveram na prova e cortar caminho



8 – CANCELAMENTO DE INSCRIÇÕES E DEVOLUÇÃO DE VALORES

* ART. 49 do código de defesa do consumidor diz, de forma muito clara, que: “O consumidor pode desistir do contrato, no prazo de 7 (sete) dias a contar de sua assinatura ou do ato de recebimento do produto ou serviço, sempre que a contratação de fornecimento de produtos e serviços.

* Considerando a informação acima, o Ultra Desafio do Padre informa que os atletas inscritos que decidam não participar do evento, podem solicitar o cancelamento da inscrição até **15 DIAS APÓS SUA INSCRIÇÃO** e serão reembolsados com o valor líquido pago pela inscrição (descontado o valor das taxas administrativas da plataforma de inscrição).

* Os atletas inscritos que decidam não participar do evento, poderão solicitar o cancelamento da inscrição e serão reembolsados (APÓS OS 15 DIAS) do valor pago pela inscrição(sem taxas), conforme abaixo:

- Data solicitação até 31 de junho de 2026: 70% do valor pago na inscrição.

- Data solicitação até 31 de agosto de 2026: 60% do valor pago na inscrição.

- Data solicitação até 31 de setembro de 2026: 50% do valor pago na inscrição.

* O valor não estornado destina-se ao custeio das despesas administrativas incorridas com a inscrição, tais como administração e processamento das informações do atleta e personalização dos itens da corrida.

* A partir de 31 de SETEMBRO de 2027 as inscrições canceladas não serão reembolsadas, tendo em vista os gastos já realizados com o planejamento da prova.

* O atleta inscrito que sofra lesão grave que o impossibilite de treinar para participar do evento será reembolsado em 100% do valor pago pela inscrição. Para tanto o atleta deverá comprovar a gravidade da lesão através de laudo médico e exames comprobatórios. Serão considerados solicitações e documentos encaminhados até 31 DE SETEMBRO de 2026.

* Após este período o atleta não terá direito a cancelamento, devendo o mesmo repassar a inscrição a outro atleta. Para qualquer alteração o atleta deverá encaminhar solicitação para o e-mail gringos@gringosevensports.com.br

* Na hipótese de adiamento/transferência da corrida e a consequente divulgação de nova data de realização do evento (em até 48hrs), não haverá em hipótese alguma a devolução do valor de inscrição.

* Em nenhuma hipótese será transferido a inscrição para o próximo ano ou outro evento do organizador;

PARAGRAFO ÚNICO: Em casos de desastres naturais, fortes chuvas ou situações de emergência definidas pelos órgãos públicos, que possam colocar os atletas em risco, a direção da prova poderá cancelar a etapa sem aviso prévio, não tendo nenhum tipo de reembolso por parte da organização, respeitando e liberando ambulâncias para utilização da população.

* Diante de qualquer imprevisto ocorrido durante o evento que não tenha sido descrito neste presente regulamento, ficará a cargo do Diretor de Prova e do Promotor Responsável pelo Evento tomar as decisões correspondentes ao caso. As dúvidas e/ou omissões deste regulamento serão dirimidas pela Comissão Técnica presente no evento e/ou pelos ORGANIZADORES de forma soberana, ou seja, excluindo a possibilidade de recursos.



9 – ENTREGA DE KITS

* A Entrega de Kits será realizada junto a Brisa Esportes, Rua os 18 do Forte, Centro

* Para retirar o seu chip, número de peito e kit da prova deve apresentar OBRIGATORIAMENTE: Documento de identificação com foto.

* **Para os atletas da modalidade Ultramaratona SOLO** - Certificado médico, devidamente preenchido e assinado pelo atleta e pelo médico responsável com CRM no site oficial, contendo:

* Nome completo do atleta.

* Confirmação de aptidão física e médica para uma corrida na distância escolhida.

* Carimbo legível e assinatura do médico responsável.

* Data (o certificado não poderá ter data superior a 6 meses).

* Telefone de um responsável em caso de emergência.

* O Termo de responsabilidade **não** precisa ser apresentado na cópia física (É assinado eletronicamente junto com formulário de inscrição, onde o atleta declara que “Li e concordo com as regras do regulamento da prova”).

PARAGRAFO ÚNICO: em nenhuma hipótese será entregue o kit atleta sem algum destes documentos.

* Os inscritos que não possam estar presentes poderão solicitar a retirada por outra pessoa de sua confiança. O mesmo deverá apresentar os documentos de identidade.

PALESTRA TÉCNICA – Nos casos que ocorrer, será informado os detalhes no perfil oficial da organização em mídias sociais e no site do organizador e vão ser sempre realizados de forma online.

10 - CAMISETA DA PROVA E NÚMERO DE IDENTIFICAÇÃO

* O número de peito atribuído é de uso obrigatório, e deve estar afixado na parte frontal e perfeitamente visível para todas as distâncias.

* A utilização da camiseta da prova é opcional, mas pode ser declarada de uso obrigatório pela organização.

* Os participantes devem escolher o tamanho de camiseta no momento de fazer a inscrição. As medidas, que são estimativas, podem sofrer variação.

* A cada competidor será fornecido um número de peito que deve ser usado visivelmente no peito, sem rasura ou alterações, durante toda a realização da prova, sendo passíveis de desclassificação os participantes que não cumprirem esta exigência.

11 - SISTEMA DE CRONOMETRAGEM e ENTREGA DO CHIP

* A entrega do chip de cronometragem será efetuada juntamente com o kit de participação.

* O uso do chip é obrigatório, acarretando a desclassificação do(a) atleta quando se observar por algum fiscal à falta do uso do chip.

* O chip deverá ser fixado na posição indicada no informativo específico que o atleta receber.

* A utilização do chip é de responsabilidade única do atleta, assim como as consequências de sua não utilização.

* A utilização inadequada do chip pelo(a) atleta acarreta a não marcação do tempo, isentando a Comissão Organizadora na divulgação dos resultados.

* O chip de cronometragem é de propriedade da empresa responsável por esse serviço. Nos casos de prova de revezamento o chip será retornável, e deverá ser devolvido imediatamente ao final da prova. O(a) atleta que perder ou extraviar o seu chip deverá pagar à Organização do Evento a quantia de R\$ 100,00 (reais) por unidade.

* As 5 (cinco) primeiras colocações da GERAL masculina e feminina serão definidas pelo tempo bruto. As colocações de todas as CATEGORIAS serão definidas pela apuração do tempo líquido, gasto por cada atleta para completar o percurso.

12 – PERCURSO

* O percurso foi 100% medido com o relógio COROS PACE 3, e terá sinalizações específicas do evento para apoio, além de Staffs em locais estratégicos- também haverá fiscais de prova em alguns locais do percurso que não serão informados.

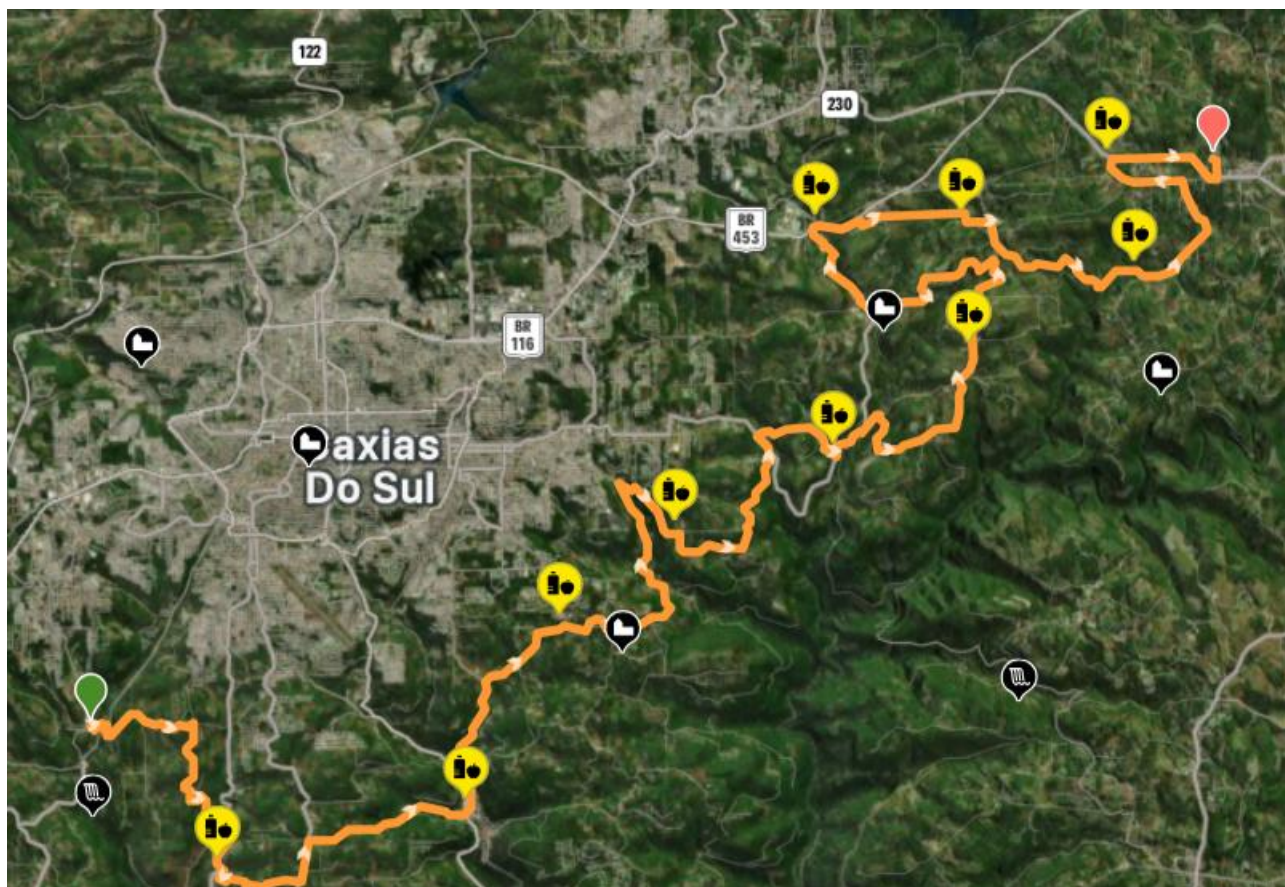

[MAPA EM ARQUIVO PARA DOWNLOAD](#) E VISUALIZAÇÃO NO STRAVA

13 – TEMPO LIMITE E PONTO DE CORTE

* O tempo limite nas provas de Ultramaratona 57K será de 10 horas;

* PONTO DE CORTE:

* 1º PONTO: no PC 2 (km 30,5) com no máximo 05h de prova;

* 2º PONTO: no PC 3 (km 46,3) com no máximo 07h de prova;

* Estas informações poderão sofrer alterações por motivo de força maior e serão atualizadas no após o encerramento das inscrições e informadas através de mídia social. Além do ponto de corte o atleta deverá cruzar o pórtico de chegada dentro do horário limite previsto para a prova escolhida.



14 - ITENS OBRIGATÓRIOS

* O número de peito atribuído é de uso obrigatório, e deve estar afixado na parte frontal e perfeitamente visível para todas as distâncias.

* Recipiente para abastecimento nos postos de hidratação (Mochila de hidratação, garrafa de água, squeeze, copo, etc.). NÃO será fornecido copos, garrafas ou outros vasilhames.

PARAGRAFO ÚNICO: Os itens a seguir são recomendados para todos: o apito de emergência; repelente; manta térmica; lanterna, celular carregado com números de emergência gravado; alimentação reserva; entre outros que serão divulgados no guia do atleta e redes sociais, podendo sofrer alterações devida às condições climáticas no dia da prova. Itens que estão no recomendado, podem vir a ser obrigatório, dependendo da previsão do tempo na semana que antecede a prova. Os itens obrigatórios e recomendados serão definidos no Guia do Atleta e atualizados no dia do Congresso Técnico on-line.

14.1 – Pontos de Hidratação, troca e controle

* Km 0 (Largada) - <https://maps.app.goo.gl/ozGWgyhUgQrc21FK9>

* Km 6,9

* Km 13 (Ponto de troca 1 - controle) - <https://maps.app.goo.gl/5ZQtej4oGHqmpj8c9> Café Galópolis

* Km 17,7

* Km 24,4

* Km 30,5 (Ponto de troca 2 - controle) - <https://maps.app.goo.gl/vQJa8ABb5pbNvCCu5> Igreja Caravaggio 6° Léguas

* Km 35,6

* Km 43,1

* Km 46,3 (Ponto de troca 3 - controle) - <https://maps.app.goo.gl/XyEWvMqjKYZrrS4v5> Esporte Clube Bevilacqua

* Km 50,6

* Km 54,9 (Ponto Controle)

* Km 57,4 (Chegada)

15 – REGRAS GERAIS PARA OS PARTICIPANTES

* A Organização, através dos fiscais autorizados, reserva-se o direito de interromper a participação de um atleta se considerar que estão pondo em risco sua integridade física;

* Todos atletas vão receber um adesivo que será obrigatório colocar no carro de apoio;

* A Organização disponibilizará ambulância e equipe de técnicos para a assistência médica extra-hospitalar em caso de necessidade. Cada corredor deve ter conhecimento das possíveis consequências da prática de uma atividade deste tipo, deverá, portanto, assumir e ser responsável de qualquer gasto relacionado a emergências médicas.

* O participante tem a obrigação de conhecer e respeitar estas regras de competição, assim como as normas de circulação e as instruções dos responsáveis de cada prova.

* O participante tem a obrigação de conhecer, defender e respeitar o meio ambiente onde se realiza o evento. O mau trato ou a falta de respeito para o meio pode ser motivo de desclassificação podendo chegar à expulsão da competição.

* É obrigação do participante da prova ter o mínimo de conhecimento do percurso, do regulamento e, cumprir o trajeto em sua totalidade.

* O participante que abandonar a competição está obrigado a retirar o número e comunicar aos fiscais ou Staffs o seu abandono, entregando o respectivo número.

* É obrigatório que o atleta passe pelo tapete de controle da largada e chegada com o chip colocado corretamente.

* O percurso poderá ser modificado antes ou durante o desenvolvimento da prova atendendo as razões de segurança dos participantes ou outras circunstâncias que a Organização leve em consideração. Caso a decisão seja



tomada antes da largada os corredores serão notificados. Em caso que a decisão seja tomada durante o desenvolvimento da corrida, os participantes serão informados no posto de controle anterior à modificação. A Organização não se responsabilizará por qualquer tipo de reclamação por parte dos participantes decorrente desta decisão.

- * A Organização prevê uma quantidade de vagas por prova. A mesma poderá ser reduzida ou ampliada se a Organização considerar que isto não prejudicará o normal desenvolvimento da prova e dos participantes inscritos previamente.
- * As imagens que se obtenham na competição poderão ser utilizadas pela Organização e pelas Empresas Patrocinadoras para fins de difusão e publicidade do evento e/ou de produtos associados ao mesmo. Os competidores que aceitarem participar deste evento não terão direito a realizar reclamações.
- * A organização não se responsabilizará por pertences de atletas, extraviados dentro ou fora da arena da prova.
- * Diante de qualquer imprevisto ocorrido durante o evento que não tenha sido contemplado no presente regulamento, será função do Diretor da Prova tomar as decisões correspondentes ao caso. As dúvidas ou omissões deste regulamento serão dirimidas pela Comissão Técnica presente na Prova e/ou pelos ORGANIZADORES/REALIZADORES de forma soberana, não cabendo recurso a estas decisões
- * A organização se reserva o direito de modificar o presente regulamento caso julgar necessário. O atleta deverá acompanhar o site de inscrições e o site da Gringos Evensports – sempre será publicado a última alteração no mesmo.
- * Termo de Responsabilidade do Atleta: ao inscrever-se, o participante além de concordar com os termos do regulamento, também:
 - Estar fisicamente apto para a prova.
 - Ter efetuados os exames médicos necessários.
 - Estar treinado para o esforço requerido para a distância.
 - Ser consciente dos riscos que a atividade implica.
 - Saber inclusive que haverá ponto de travessia de rodovias, onde vão estar sinalizadas, mas os atletas deverão ter maior atenção.
- * Estar atento as características do terreno e os possíveis riscos de lesões traumatológicas como torções e inclusive fraturas.
- * Eximir aos Organizadores, a Prefeitura de Caxias do Sul, aos proprietários das terras pelas que passe a corrida e aos patrocinadores de toda responsabilidade por acidentes pessoais; danos e/ou perdas de objetos que possa ocorrer antes, durante ou após sua participação na prova.
- * Assumir total responsabilidade pelos dados fornecidos.
- * Aceitar totalmente o REGULAMENTO DA COMPETIÇÃO.
- * Assumir as despesas de transporte, hospedagem e alimentação e quaisquer outras despesas necessárias ou provenientes da sua participação antes, durante e depois da CORRIDA.
- * Será penalizado o atleta que jogue resíduos no chão durante o percurso. Solicitamos que levem os mesmos até os coletores da chegada, principalmente sachês de carboidrato e plásticos. Será causa de desclassificação o corredor que for flagrado jogando lixo fora dos locais habilitados para tal fim. A decisão será irrevogável.

16 – SUSPENSÃO, ADIAMENTO E CANCELAMENTO DA PROVA

- * Os (as) atletas ficam cientes que deverão assumir no ato da inscrição todos os riscos e danos da eventual suspensão da corrida (iniciada ou não) por questões de segurança pública, não gerando qualquer responsabilidade para a Comissão Organizadora.
- * As hipóteses sobre o adiamento ou cancelamento da prova constam neste regulamento.



17 – COMUNICAÇÃO

* O atleta participante deverá consultar periodicamente a página no Instagram do evento @desafiodopadre a fim de estar informado das possíveis modificações, ou imprevistos.

18 – SEGURO DA PROVA

* Os corredores estarão assegurados com Apólice de Acidentes Pessoais, de acordo com as condições constantes na Apólice de Seguros para o evento.

* Âmbito de cobertura: Só durante a participação do atleta enquanto correndo no evento.

* Qualquer gasto superior ao contratado na Apólice será por conta do participante.

19 – CLIMA

* Em caso de a Organização considerar que as condições climáticas ou outras contingências alheias a sua vontade põem em risco a integridade física dos participantes, poderá dispor a mudança do percurso da prova, este podendo aumentar ou até diminuir.

20 – DENÚNCIAS E PROTESTOS

As denúncias e protestos deverão ser feito cfme abaixo:

Por escrito e deverá ser feita até 30 minutos antes do início da premiação da UDP57K, sempre anexando provas (fotos, vídeos, etc) – podendo ocorrer acareação entre os envolvidos.

*As deliberações serão realizadas pela direção da UDP57K junto a seu diretor e equipe de árbitros/staff.

*Para impetrar com uma denúncia ou protesto é necessário pagar via pix o valor de R\$500,00 (quinhentos reais).

*Chave PIX para denúncias e protestos: 52954502000155

*Enviar o comprovante de pagamento para o WhatsApp 54. 9301-4343

*Caso a denúncia seja deferida o valor pago será ressarcido integralmente.

21 – ITEM FINISHER e PÓS PROVA

* A camiseta finisher passa a ser um item opcional e deverá ser adquirida pelo atleta no ato da inscrição, ao custo de R\$ 89,00, estando disponível para todos os atletas do evento, e não apenas para a modalidade SOLO.

* Todos atletas tem direito a participação do evento pós prova que será em local restrito aos mesmos – para adesão de membros da equipe ou acompanhantes terá um custo de R\$ 60,00 a ser adquirido através da plataforma de inscrições ou diretamente com a organização, através do e-mail gringos@gringosevensports.com.br e pagamento via PIX



20 – TERMO DE RESPONSABILIDADE DO ATLETA

(Nome) _____, DOCUMENTO DE IDENTIDADE N° _____, por si, maior de idade, em adiante designado “O PARTICIPANTE” solicita sua participação no evento DESAFIO DO PADRE 2026 a ser realizado nos dias 07 de novembro de 2026, sob as seguintes condições:

O Participante declara e garante:

- a) Aceitar totalmente o REGULAMENTO da prova publicado no site oficial.
- b) Ter plena capacidade física e psíquica para aceitar e compreender o disposto no presente termo.
- c) Estar física e psicologicamente apto para participar desta PROVA. Gozar de boa saúde, e estar ciente que não existe nenhuma recomendação médica que lhe impeça de praticar atividades físicas.
- d) Estar ciente da importância em realizar um controle médico prévio à corrida.
- e) Estar liberado por seu médico para participar e ter treinado apropriadamente para a prova.
- f) Assumir, por livre e espontânea vontade, todos os riscos envolvidos e suas consequências pela participação nesta PROVA (que incluem possibilidade de invalidez e morte), isentando a GRINGOS EVENSPTS seus organizadores, colaboradores e patrocinadores de TODA E QUALQUER RESPONSABILIDADE por quaisquer danos materiais, morais ou físicos, que porventura venha a sofrer, advindos da participação nesta PROVA.
- g) Ter conhecimento do percurso e consciência das especificidades da prova.
- h) Apresentar na entrega dos kits este termo assinado juntamente com o documento original e fotocópia além do Certificado Médico disponível no site oficial devidamente preenchido.
- i) Respeitar as regras de competição, assim como as normas de circulação e as instruções dos responsáveis de cada prova.
- j) Concordar que o chip de cronometragem é de propriedade da empresa responsável por esse serviço e deverá ser devolvido imediatamente ao final da prova (REVEZAMENTO). O(a) participante que perder ou extraviar o seu chip deverá pagar à Organização do Evento a quantia pré estabelecida.
- k) Não deixar nenhum material nos setores de reabastecimento ou com os staffs do percurso. A organização não se responsabiliza por objetos deixados ou esquecidos pelo caminho.
- l) Eximir aos Organizadores, a Prefeitura Municipal, os proprietários de terras que passe a corrida e aos Patrocinadores de responsabilidade por extravios no percurso, acidentes pessoais; danos e/ou perdas de objetos que possa ocorrer antes, durante ou após sua participação na prova.
- m) Autorizar que suas imagens na competição possam ser utilizadas pela organização e pelas Empresas Patrocinadoras para fins de difusão e publicidade do evento e/ou de produtos associados ao mesmo.
- n) Ter ciência que a Organização poderá determinar a suspensão, adiamento ou cancelamento da corrida sem aviso prévio por questões de segurança pública, vandalismo e/ou motivos de força maior.
- o) Assumir que todos os eventuais custos referentes à locomoção, preparação, estadia, inscrição, entre outros gastos despendidos pelo atleta serão suportados única e exclusivamente por ele, isentando a Comissão Organizadora e a empresa responsável pelo ressarcimento de qualquer destes custos.



AUTORIZAÇÃO DE RETIRADA POR TERCEIROS

Autorizo o(a) Sr.(a) _____, portador (a) do documento tipo: _____, número: _____, a retirar meu Kit Atleta da prova DESAFIO DO PADRE sendo de minha TOTAL responsabilidade o cuidado do mesmo após a retirada pelo autorizado.

Estando compreendidas e analisadas as condições para participação assino o presente instrumento.

LOCAL E DATA:

ASSINATURA:

NÃO SE ESQUEÇA DE ANEXAR A FOTOCÓPIA DO SEU DOCUMENTO DE IDENTIFICAÇÃO

O Atleta que efetuar inscrição via site, assina eletronicamente no formulário de inscrição ao concordar com os termos deste Regulamento.